

BILANCIO SOCIALE ANNO 2023

ORGANO	DELIBERA APPROVAZIONE	DATA
CONSIGLIO DIRETTIVO	N. 3	06/04/2024
ASSEMBLEA DEI SOCI		

IL Presidente
Laura Campione

Indice

Messaggio del Presidente

Nota per la lettura

1. L'identità e la missione della Croce Rossa Italiana Comitato di Palermo
 - 1.1 Chi siamo
 - 1.2 La storia e i Princi Fondamentali
 - 1.3 Gli obiettivi generali e la Strategia 2018-2030 della Croce Rossa Italiana
 - 1.4 Lo Statuto e le attività C.R.I.
2. L'organizzazione
 - 2.1 L'ordinamento
 - 2.2 Gli organi sociali
 - 2.2.1 L'Assemblea
 - 2.2.2 Il Consiglio Direttivo
 - 2.2.3 Il Presidente
 - 2.2.4 Il Revisore legale dei Conti
 - 2.2.5 Organo di Controllo
 - 2.3 La struttura organizzativa
3. Le risorse fondamentali dell'Associazione: le persone
 - 3.1 I Soci
 - 3.1.1 I Soci volontari
 - 3.1.2 I Soci sostenitori, benemeriti e onorari
 - 3.1.3 Servizio Civile Universale
 - 3.2 I dipendenti e i collaboratori
4. Le attività sul territorio
 - 4.1 I servizi sanitari e socio-sanitari
 - 4.2 Le attività in ambito sociale
 - 4.3 Le attività di emergenza
 - 4.4 I Giovani
 - 4.5 Le attività di formazione
 - 4.6 Le attività social
5. Gli stakeholder
6. La dimensione economica
 - 6.1 La situazione economica-finanziaria: ricavi e provenienza
 - 6.2 I costi sostenuti
 - 6.3 La raccolta fondi
 - 6.4 Il 5 per mille
 - 6.5 Altre informazioni
 - 6.6 Il Bilancio
7. La relazione del Revisore legale dei conti

Messaggio del Presidente

Cessato lo Stato Nazionale di Emergenza, l'anno 2023 ci ha trovati decisamente più disponibili a potenziare, quello che per noi rappresenta uno dei fiori all'occhiello cioè la formazione sia interna che esterna.

Sono stati organizzati in presenza i seguenti corsi:

- 5 nuovi corsi di accesso per aspiranti volontari
- Corsi TS/SA
- Corso Opem
- Corso PSG
- Corso Operatore per la Pace
- Corso APPSSVS – Operatore Salute
- Corso Olp
- Corso Operatori Tempo della Gentilezza
- Corso OSP
- Corso OSG
- Svariati Corsi sul funzionamento della Centrale Operativa
- Corso di Coordinatore di Sportello Sociale
- Corsi alla Popolazione di distruzione pediatrica e sonno sicuro
- Progetto 8-13
- Corso di aggiornamento RSP
- Giornate formative-informative presso le scuole e di seguito elencate :
 - Manovre salvavita
 - Acquisizione di corretti stili di vita ai fini della prevenzione del diabete
 - Prevenzione anoressia e bulimia
 - Educazione alla sessualità e prevenzione malattie sessualmente trasmissibili
 - Educazione alla pace
 - Educazione stradale
 - Educazione alla legalità
 - Cyber bullismo
 - Lezione sul bullismo
 - Giornate di primo soccorso e manovre salvavita per le scuole
 - Lezione sulle discriminazioni sociali/sexuali
 - Lezioni formative/informative di PS per boyscout
 - Campagna “io non rischio”

Abbiamo continuato a svolgere, potenziandoli, i seguenti servizi:

- Distribuzione viveri
- Distribuzione abbigliamento
- Trasporti infermi
- Trasporti ail

- Gestione delle donazioni del sangue
- Servizio ambulatorio mobile
- Pronto farmaco/pronto spesa
- Uds Pon Metro
- POC Metro
- Assistenza ai dormitori per i senza fissa dimora
- Cri per le persone
- Supporto mensa caritas
- Supporto mensa cappuccini
- Intervento Sep a sostegno dei soccorritori
- Sportello Sep per utenti esterni ed interni
- Assistenza sanitaria allo stadio Renzo Barbera
- Assistenza sanitaria alla Polizia Penitenziaria
- Assistenza socio-sanitaria all'associazione di Parkinson
- Assistenza socio-sanitaria all'associazione ASLTI
- Distribuzione doni presso l'ospedale pediatrico oncologico
- Negli ultimi mesi, supporto al 112 per codici gialli e rossi
- Gestione dei servizi sanitari ai grandi eventi
- Partecipazione in rappresentanza del Comitato a tutte le manifestazioni civili, militari, religiose
- Campo di protezione civile rivolto a ragazzi della scuola media
- Collaborazione con l'UIEPE

Le periodiche esercitazioni sia in emergenza che sanitaria, sono servite a mantenere aggiornate la professionalità dei Volontari accrescendo la stima da parte di tutte le Istituzioni Civili, Militari e Religiose nei confronti del Comitato di Palermo.

Il mio pensiero va a tutte le Volontarie, i Volontari, al Direttore, al personale dipendente, ai ragazzi del servizio civile universale, ai benefattori ed ai sostenitori, a loro dico grazie per il prezioso contributo a supporto di questo Comitato, la loro dedizione e generosità sono state e sono un faro di speranza.

Il costante impegno, spesso con non poche difficoltà, a fornire assistenza e supporto a chi ha bisogno, viene immensamente apprezzato dall'utenza, dai cittadini e da chi ci sta intorno e ci vede operare.

Il Comitato di Palermo va oltre i 7 principi, la diversità diventa valore aggiunto, personalità diverse ma con obiettivi finali comuni.

Questo, insieme a tanto altro contribuisce a rendere il Comitato di Palermo, un Comitato sempre più grande ed in continua crescita.

Nota per la lettura

Il Bilancio Sociale 2023 della Croce Rossa Italiana Comitato di Palermo è stato redatto in conformità alle *Linee Guida per la redazione del bilancio sociale degli Enti del Terzo settore ai sensi dell'art.14 co.1, Decreto Legislativo n.117/2017*, adottate dal Ministero del Lavoro e delle Politiche Sociali con decreto del 4 luglio 2019.

La realizzazione di questo Bilancio Sociale vede l'uso combinato di differenti strategie di ricerca che hanno permesso di analizzare la realtà vissuta dal Comitato, durante il 2023, attraverso immagini, testimonianze, rappresentazioni grafiche (mappe, grafici e tabelle), e analisi dei dati.

I dati presentati sono stati estratti dai diversi database della CRI, dai documenti interni (verbali, report) e dalla rilevazione diretta.

Nello specifico, il presente documento è suddiviso in sette capitoli. Il primo, **L'identità e la missione della Croce Rossa Italiana Comitato di Palermo**, intende offrire una panoramica sulle caratteristiche della CRI, la sua storia, i Principi Fondamentali, la strategia e le attività statutarie. Le informazioni riportate sono estrapolate da fonti quali: Bilancio Sociale Associazione Croce Rossa Italiana, Volumi redatti da Costantino Cipolla e Paolo Vanni, editi FrancoAngeli, in collaborazione con Croce Rossa Italiana; archivi ufficiali della Croce Rossa; Statuto del Comitato; documenti ufficiali del Movimento Internazionale di Croce Rossa e Mezzaluna Rossa.

Il secondo capitolo, **L'Organizzazione**, disegna l'articolazione del Comitato nel territorio di competenza, il suo sistema di *governance* e la struttura organizzativa del personale. Le informazioni sono tratte dallo Statuto e dai Regolamenti interni che normano il funzionamento degli organi sociali. La partecipazione è stata anche rappresentata attraverso il numero di riunioni degli organi sociali e la presenza alle stesse degli aventi diritto, nonché mediante l'indicazione delle deleghe del Consiglio Direttivo Nazionale all'implementazione di programmi, progetti e attività. Tutte le informazioni sono state ricavate dai verbali degli organi sociali.

Il terzo capitolo, **Le risorse fondamentali dell'Associazione: le persone**, racconta chi sono coloro che operano nella CRI: i volontari e il personale. Per quanto riguarda i primi, essi sono stati suddivisi in Soci Volontari, Volontari Temporanei. I dati dei Soci Volontari della CRI, differenziati per genere e per età, sono stati tratti dal database informatico e libro soci della CRI (*Progetto Gaia*).

Per quanto riguarda lo staff, le informazioni concernenti il numero e la tipologia di personale, il genere e il ruolo sono stati ricavati dalle piattaforme informatiche di gestione e dal Consulente del lavoro.

Il capitolo quarto, **Le attività sul territorio**, intende illustrare le azioni svolte e i risultati raggiunti dal Comitato nel corso dell'anno 2023.

La raccolta delle informazioni riguardanti le attività, i progetti e le azioni sviluppate nel corso del 2023 sono stati desunti dal portale GAIA, dall'analisi delle richieste e dai report compilati da parte dei Delegati attività, al fine di meglio raccontare l'impatto generato dal Comitato di Palermo sulle comunità.

Il capitolo quinto, **Gli stakeholder**, vuole offrire una panoramica sui principali attori coinvolti e interessati dall'azione del Comitato di Palermo nel 2023. Che sono stati classificati in Istituzioni (Prefettura, ASP, Comuni, ecc.), associazioni (Enti non profit, Enti terzo settore, associazioni), Volontari (i Soci CRI, i Volontari Temporanei), il personale (dipendenti, collaboratori) i fornitori e la comunità (destinatari diretti e indiretti dell'azione della Croce Rossa). Le informazioni relative agli stakeholder sono state raccolte mediante la consultazione interna con gli uffici del Comitato ed i Delegati

Il sesto capitolo, **La dimensione economica e la trasparenza**, contiene informazioni sulla situazione economico-finanziaria del Comitato di Palermo. Nel dettaglio, sono stati riportati i dati sui ricavi e proventi dell'esercizio 2023.

L'utilizzo e la destinazione dei fondi sono stati altresì descritti e categorizzati, con distinzione tra le varie tipologie di costi. Tutti gli aspetti relativi all'andamento economico e finanziario sono ricavabili dal Bilancio di esercizio 2023 e dalla annessa nota integrativa, a cui si rinvia per ulteriori dettagli. Le informazioni riportate sono volte a garantire, da parte dell'Associazione, una maggiore trasparenza.

1. L'identità e la missione della Croce Rossa Italiana Comitato di Palermo

Nome dell'ente: Croce Rossa Italiana Comitato di Palermo – Organizzazione di Volontariato

Codice fiscale e Partita IVA: 06269030828

Forma giuridica: Organizzazione di Volontariato

Sede legale: Via Pietro Nenni 75 – 90146 Palermo

Sedi territoriali: 3

- 1) Bagheria
- 2) Monreale
- 3) Prizzi

1.1. Chi siamo

La Croce Rossa Italiana Comitato di Palermo (di seguito anche Comitato o CRI Palermo) è un'organizzazione di volontariato, articolazione territoriale dell'Associazione della Croce Rossa Italiana. Il suo obiettivo principale è quello di *prevenire e alleviare le sofferenze umane in maniera imparziale, senza distinzione di nazionalità, razza, sesso, credo religioso, lingua, classe sociale o opinione politica, contribuendo al mantenimento e alla promozione della dignità umana e di una cultura della non violenza e della pace.*

Il 1° gennaio 2014, in virtù del decreto legislativo (o D.lgs.) 178/2012, il Comitato è stato costituito come persona giuridica di diritto privato, senza fini di lucro e disciplinato ai sensi del Libro Primo, titolo II, del Codice Civile. Il Comitato è parte integrante dell'Associazione della Croce Rossa Italiana.

Associazione di promozione sociale prima e organizzazione di volontariato poi, grazie all'intervenuta riforma del Terzo settore, il Comitato di Palermo è soggetto alla normativa di cui al D.lgs. 117/2017, fatte salve le norme di cui al D.lgs. 15 marzo 2010, n. 66, e al Decreto del Presidente della Repubblica (DPR) 15 marzo 2010, n. 90 che disciplinano l'espletamento dei compiti propri dei Corpi CRI Ausiliari delle Forze Armate. La Croce Rossa Italiana Comitato di Palermo si qualifica altresì quale Ente del Terzo settore, ai sensi del Codice del Terzo settore, facente parte "Rete Associativa Nazionale" dell'Associazione della Croce Rossa Italiana.

La CRI Palermo è iscritta:

- Nell'elenco dei soggetti senza finalità di lucro presso l'Agenzia delle Entrate - Direzione Regionale della Sicilia Prot. 25689 del 21/04/2015;

- Nell'elenco delle organizzazioni di volontariato al n. 2223 del Registro generale regionale delle organizzazioni di volontariato, presso l'Assessorato della Famiglia, delle politiche sociali e del lavoro della Regione Sicilia;
- Nell'elenco Territoriale del Volontariato di Protezione Civile della Regione Siciliana come Organizzazione di Volontariato di II Livello, D.D.G. n. 88 del 13/03/2017;
- Iscrizione RUNTS D.D.G. 2115 del 03/11/2022.

Rappresentanti della CRI Palermo sono presenti presso il Centro Coordinamento Soccorsi (CCS) istituito presso la Prefettura di Palermo e presso il Centro Operativo Comunale (COC) di vari Comuni afferenti all'Area Città metropolitana di Palermo. Analogamente la CRI Palermo è rappresentata presso la Commissione Territoriale per l'Immigrazione della Prefettura di Palermo e presso il Gruppo Operativo Sicurezza Stadio della Questura.

1.2. La Storia e i Principi Fondamentali

La Croce Rossa Italiana, nonostante la sua recente costituzione come Ente privato, vede fondate le sue origini più di 150 anni fa, grazie all'idea di Jean Henry Dunant, scaturita dalla testimonianza delle conseguenze della Battaglia di Solferino e San Martino (24 giugno 1859).

L'Associazione della Croce Rossa Italiana fa parte del Movimento Internazionale della Croce Rossa e della Mezzaluna Rossa, istituzionalizzato nel 1928, in occasione del centenario della nascita di Dunant, dalla XIII Conferenza Internazionale dell'Aja.

Fanno parte del Movimento:

- Il Comitato Internazionale della Croce Rossa (C.I.C.R.), un'istituzione umanitaria neutrale, indipendente e imparziale con sede a Ginevra. Il CICR assicura aiuto umanitario e protezione alle vittime delle guerre e delle violenze armate, custodisce e promuove il Diritto Internazionale Umanitario (DIU), visita i prigionieri di guerra e gli internati civili ed è responsabile delle attività internazionali di soccorso di tutto il Movimento;
- La Federazione Internazionale delle Società di Croce Rossa e Mezzaluna Rossa (F.I.C.R.), fondata nel 1919, è un'organizzazione non governativa che ispira e sostiene l'azione umanitaria delle Società che ne fanno parte. Nello specifico organizza il soccorso alle vittime delle catastrofi, assiste i profughi fuori dalle zone di conflitto in collaborazione con l'Alto Commissariato delle Nazioni Unite per i Rifugiati, si occupa di campagne internazionali di sensibilizzazione e collabora con il CICR alla diffusione del DIU.

La Croce Rossa Italiana rispetta ed agisce in conformità ai Sette Principi Fondamentali del Movimento Internazionale della Croce Rossa e della Mezzaluna Rossa, adottati dalla XX Conferenza Internazionale

della Croce Rossa di Vienna del 1965 e riaffermati dalla XXV Conferenza Internazionale della Croce Rossa di Ginevra del 1986 (nel corso della quale viene adottato lo Statuto del Movimento Internazionale della Croce Rossa e della Mezzaluna Rossa), che costituiscono lo spirito e l'etica dell'azione del Movimento e dei suoi membri:

UMANITÀ

il Movimento Internazionale della Croce Rossa e della Mezzaluna Rossa, nato con l'intento di assistere, senza discriminazione, i feriti sul campo di battaglia, si adopera, sia a livello internazionale che nazionale, per prevenire ed alleviare ovunque la sofferenza umana. Il suo scopo è quello di proteggere la vita e la salute e garantire il rispetto dell'essere umano. Esso promuove la comprensione reciproca, l'amicizia, la cooperazione e la pace duratura tra i popoli;

IMPARZIALITÀ

il Movimento non fa alcuna distinzione di nazionalità, razza, credo religioso, classe o opinione politica. Si dedica esclusivamente ad alleviare le sofferenze degli individui, guidato soltanto dai loro bisogni e dando la precedenza ai casi più urgenti;

NEUTRALITÀ

per poter continuare a godere della fiducia di tutti, il Movimento non si schiera con nessuna delle parti in conflitto, né prende parte a controversie di carattere politico, religioso e ideologico;

INDIPENDENZA

il Movimento è indipendente. Le Società Nazionali, in quanto ausiliare nelle attività umanitarie del loro governo e sottoposte alle leggi dei loro rispettivi paesi, devono tuttavia mantenere un'autonomia che permetta loro di operare in ogni momento in conformità ai principi del Movimento;

VOLONTARIETÀ

il Movimento Internazionale della Croce Rossa e della Mezzaluna Rossa è un movimento volontario di soccorso che non è mosso dal desiderio di profitto;

UNITÀ

in ogni Paese non vi può essere che una sola Società della Croce Rossa o della Mezzaluna Rossa. Essa deve essere aperta a tutti e deve estendere le sue attività umanitarie all'interno territorio nazionale;

UNIVERSALITÀ

il Movimento Internazionale della Croce Rossa e della Mezzaluna Rossa, nel quale tutte le Società Nazionali godono di uguale status e condividono uguali responsabilità e obblighi di aiuto reciproco, è universale.

1.3. Gli obiettivi generali e la Strategia 2018-2030 della Croce Rossa Italiana

L'obiettivo principale della Croce Rossa Italiana è quello di prevenire e alleviare la sofferenza in maniera imparziale, senza distinzione di nazionalità, razza, sesso, credo religioso, lingua, classe sociale o opinione politica, contribuendo al mantenimento e alla promozione della dignità umana e di una cultura della non violenza e della pace.

Per raggiungere questo obiettivo la CRI si propone di:

- a. intervenire in caso di conflitto armato e, in tempo di pace, prepararsi a intervenire in tutti i campi previsti dalle Convenzioni di Ginevra e dai Protocolli aggiuntivi e in favore di tutte le vittime di guerre o di gravi crisi internazionali, siano esse civili che militari;
- b. tutelare la salute, prevenire le malattie e alleviare le sofferenze;
- c. formare la popolazione alla prevenzione dei danni causati da disastri di qualsiasi natura, predisponendo le attività a tal fine necessarie, nei modi e forme stabilite dalla legge e dai programmi nazionali o locali;
- d. proteggere e soccorrere le persone coinvolte in incidenti o colpite da catastrofi, calamità, conflitti sociali, malattie, epidemie o altre situazioni di pericolo collettivo. Il Comitato riconosce esplicitamente il potere di organizzazione e coordinamento del Comitato Nazionale in caso di emergenza e di attivazione nell'ambito del sistema di protezione civile, si impegna a mettere a disposizione le proprie risorse disponibili e a favorire ed agevolare la partecipazione dei Soci a tutte le attività conseguenti e necessarie. Si impegna altresì nella stessa misura e con le stesse modalità nei casi di attivazione internazionale della Croce Rossa Italiana nell'ambito dei meccanismi di risposta alle emergenze del Movimento;
- e. operare nel campo dei servizi alla persona, ovvero nelle attività che hanno l'obiettivo di assicurare ai soggetti e alle famiglie un sistema integrato di interventi, di promuovere azioni per garantire la qualità della vita, pari opportunità, non discriminazione e diritti di cittadinanza, di prevenire,

eliminare o ridurre le condizioni di bisogno individuale e familiare derivanti da inadeguatezza di reddito, difficoltà sociali, condizioni di non autonomia;

- f. promuovere e collaborare in azioni di solidarietà, di cooperazione allo sviluppo e rivolte al benessere sociale in generale e di servizio assistenziale o sociale, con particolare attenzione a gruppi o individui con difficoltà di integrazione sociale;
- g. promuovere i Principi Fondamentali del Movimento e quelli del diritto internazionale umanitario allo scopo di diffondere gli ideali umanitari tra la popolazione e la tutela dei diritti civili;
- h. promuovere la partecipazione di bambini e giovani alle attività della Croce Rossa;
- i. assumere, formare e assegnare il personale, volontario e dipendente, necessario all'adempimento dei propri compiti e delle proprie responsabilità;
- j. collaborare lealmente con tutti i Comitati della Croce Rossa Italiana e favorire la partecipazione dei Soci iscritti presso lo stesso Comitato a manifestazioni ed attività di carattere provinciale, regionale, nazionale, secondo le proprie possibilità e le direttive dei Comitati territorialmente sovraordinati;
- k. cooperare con i poteri pubblici per garantire il rispetto del diritto internazionale umanitario e proteggere gli emblemi della Croce Rossa e della Mezzaluna Rossa.
- l. partecipare alle campagne promozionali, di sensibilizzazione su tematiche di interesse e di raccolta fondi o beni di livello provinciale, regionale, nazionale secondo quanto stabilito dai Comitati territorialmente sovraordinati.

I summenzionati obiettivi, elencati nell'art.7 dello Statuto del Comitato, sono perseguiti attraverso pianificazioni strategiche: obiettivi di lungo termine che definiscono le linee d'azione dell'Associazione in risposta alle sfide emergenti.

Il Comitato di Palermo ha sposato pienamente **La Strategia 2018-2030** dell'Associazione di Croce Rossa Italiana. Tale Strategia è stata approvata dall'Assemblea Nazionale dei soci a dicembre 2018, dopo un lungo e ampio percorso di consultazione, iniziato a settembre 2017, volto a promuovere la condivisione dei bisogni e degli obiettivi su più livelli (territoriale, nazionale, di struttura e di governance). Tale percorso ha previsto la consultazione del Consiglio Direttivo Nazionale e di 18 figure tecniche da queste delegate,

di 56 Presidenti dei Comitati territoriali e di 62 membri dello staff del Comitato Nazionale. Inoltre ha contemplato l'organizzazione di 9 workshop che hanno coinvolto i membri del Consiglio Direttivo Nazionale, tutti i Presidenti dei Comitati Regionali, oltre 300 volontari sul territorio e 43 membri dello staff del Comitato Nazionale.

Il documento finale riflette la visione di chi, ogni giorno, svolge le attività di CRI in Italia e all'estero, sostenendo con le proprie azioni i valori dell'umanità e della relazione con l'altro.

Nella strategia 2018-2030, la Croce Rossa Italiana, con il fine di assolvere il suo mandato umanitario attraverso l'assistenza di un numero crescente di persone esposte alle vulnerabilità, delinea sette obiettivi strategici: Organizzazione, Volontari, Principi e Valori, Salute, Inclusione Sociale, Emergenze e Cooperazione. Tali obiettivi strategici sono dettagliati in risultati attesi entro il 2030.

La Strategia 2018-2030 della CRI è in linea con l'Agenda 2030 e con gli Obiettivi per lo Sviluppo Sostenibile (o SDGs - Sustainable Development Goals) dell'Organizzazione delle Nazioni Unite, e mira a contribuire all'agenda umanitaria globale, nella lotta alla povertà e a intervenire in modo efficace nelle calamità e in tutte le emergenze degli individui e delle comunità.

STRATEGIA

2023

ORGANIZZAZIONE

ADEMPIERE AL MANDATO UMANITARIO DELLA CROCE ROSSA ITALIANA RAFFORZANDO LE NOSTRE CAPACITÀ ORGANIZZATIVE



VOLONTARI

RESPONSABILIZZARE E COINVOLGERE IN MODO ATTIVO NEI PROCESSI DECISIONALI A TUTTI I LIVELLI I VOLONTARI ED IL PERSONALE



PRINCIPI E VALORI

PROMUOVERE E DIFFONDERE I PRINCIPI FONDAMENTALI DELLA CROCE ROSSA E DELLA MEZZALUNA ROSSA, I VALORI UMANITARI E IL DIRITTO INTERNAZIONALE UMANITARIO



SALUTE

TUTELARE E PROMUOVERE L'EDUCAZIONE UNIVERSALE ALLA SALUTE E ALLA SICUREZZA DELLE PERSONE



INCLUSIONE SOCIALE

PROMUOVERE UNA CULTURA DELL'INCLUSIONE SOCIALE PER UN'INTEGRAZIONE ATTIVA DELLE PERSONE IN SITUAZIONE DI VULNERABILITÀ



EMERGENZE

RISPONDERE ALLE SITUAZIONI DI CRISI E DI EMERGENZA, AUMENTARE LA RESILIENZA DELLE COMUNITÀ, PUNTANDO SULLA PREVENZIONE E LA PREPARAZIONE IN CASO DI CALAMITÀ



COOPERAZIONE

COOPERARE ATTIVAMENTE CON IL MOVIMENTO E LE SUE COMPONENTI, AUMENTANDO LA PRESENZA ALL'ESTERO CON PROGETTI E AZIONI DI INTERVENTO



1.4. Lo Statuto e le attività della Croce Rossa Italiana Comitato di Palermo

Lo Statuto della Croce Rossa Italiana Comitato di Palermo è stato adottato e depositato in data 05/12/2014, Rep. N.3117, ai sensi dell'art. 2, comma 3 del Decreto Ministeriale 16 aprile 2014. In seguito all'emanazione del Codice del Terzo settore e alla pubblicazione dei successivi correttivi e atti regolamentari, il Comitato ha più volte adeguato il documento che regola il suo ordinamento alle intervenute disposizioni normative.

Da ultimo, con la modifica statutaria del 07/09/2019 registrato presso l'Agenzia delle Entrate il 24/09/2019 al n. 9657 il Comitato ha assunto la denominazione "Croce Rossa Italiana – Comitato di Palermo – Organizzazione di Volontariato".

Lo statuto delinea i seguenti **compiti di interesse pubblico**.

Il Comitato, quale articolazione territoriale dell'Associazione della Croce Rossa Italiana, esercita, nell'ambito del territorio di competenza, ai sensi dell'articolo 1 del decreto legislativo 28 settembre 2012, n. 178, le seguenti attività di interesse pubblico sotto il coordinamento del Comitato Regionale e del Comitato Nazionale, in coerenza con le disposizioni di legge, dello Statuto dell'Associazione della Croce Rossa Italiana nonché con i regolamenti e le linee guida emanate dal Comitato Nazionale C.R.I.:

- a. organizzare una rete di volontariato sempre attiva per assicurare allo Stato Italiano l'applicazione, per quanto di competenza, delle Convenzioni di Ginevra, dei successivi Protocolli aggiuntivi e delle risoluzioni internazionali, nonché il supporto di attività ricomprese nel servizio nazionale di protezione civile;
- b. organizzare e svolgere, in tempo di pace e in conformità a quanto previsto dalle vigenti convenzioni e risoluzioni internazionali, servizi di assistenza sociale e di soccorso sanitario in favore di popolazioni, anche straniere, in occasione di calamità e di situazioni di emergenza, di rilievo locale, regionale, nazionale e internazionale;
- c. svolgere attività umanitarie presso i centri per l'identificazione e l'espulsione di immigrati stranieri, nonché gestire i predetti centri e quelli per l'accoglienza degli immigrati e in particolare dei richiedenti asilo;

- d. svolgere in tempo di conflitto armato il servizio di ricerca e di assistenza dei prigionieri di guerra, degli internati, dei dispersi, dei profughi, dei deportati e rifugiati e, in tempo di pace, il servizio di ricerca delle persone scomparse in ausilio alle forze dell'ordine;
- e. svolgere attività ausiliaria dei pubblici poteri, in Italia e all'estero, sentito il Ministro degli Affari Esteri, secondo le regole determinate dal Movimento;
- f. agire quale struttura operativa del servizio nazionale di Protezione Civile ai sensi dell'articolo 13 del Codice della protezione civile, di cui al decreto legislativo 2 gennaio 2018, n.1;
- g. promuovere e diffondere, nel rispetto della normativa vigente, l'educazione sanitaria, la cultura della protezione civile e dell'assistenza alla persona;
- h. realizzare interventi di cooperazione allo sviluppo in Paesi esteri, d'intesa e in raccordo con il Ministero degli Affari Esteri e con gli uffici del Ministro per la Cooperazione internazionale e l'integrazione;
- i. collaborare con i componenti del Movimento in attività di sostegno alle popolazioni estere oggetto di rilevante vulnerabilità;
- j. svolgere attività di advocacy e diplomazia umanitaria, così come intese dalle convenzioni e risoluzioni degli organi internazionali della Croce Rossa;
- k. svolgere attività con i più giovani e in favore dei più giovani, anche attraverso attività formative presso le scuole di ogni ordine e grado;
- l. diffondere e promuovere i principi e gli istituti del diritto internazionale umanitario nonché i principi umanitari ai quali si ispira il Movimento;
- m. promuovere la diffusione della coscienza trasfusionale e della cultura della donazione di sangue, organi e tessuti tra la popolazione, effettuare la raccolta e organizzare i donatori volontari, nel rispetto della normativa vigente e delle norme statutarie;
- n. svolgere, ai sensi dell'articolo 1, comma 2-bis, della legge 3 aprile 2001, n. 120, e successive modificazioni, nell'ambito della programmazione regionale e in conformità alle disposizioni emanate

dalle regioni, attività di formazione per il personale non sanitario e per il personale civile all'uso di dispositivi salvavita in sede extra ospedaliera e rilasciare le relative certificazioni di idoneità all'uso;

o. svolgere, nell'ambito della programmazione regionale e in conformità alle disposizioni emanate dalle Regioni, attività di formazione professionale, di formazione sociale, sanitaria e sociosanitaria, anche a favore delle altre componenti e strutture operative del Servizio nazionale di Protezione Civile.

Inoltre, la CRI Palermo ha facoltà di:

- sottoscrivere convenzioni con pubbliche amministrazioni, partecipare a gare indette da pubbliche amministrazioni e sottoscrivere i relativi contratti, anche per lo svolgimento di attività sanitarie e socio sanitarie, ivi compresi il servizio di pronto soccorso e trasporto infermi per il Servizio Sanitario Nazionale, i soccorsi speciali e il servizio psicosociale;
- sottoscrivere convenzioni con pubbliche amministrazioni, partecipare a gare indette da pubbliche amministrazioni e sottoscrivere i relativi contratti, per lo svolgimento delle attività sociali e dei servizi alla persona;
- presentare progetti e concorrere ai finanziamenti previsti dalle disposizioni vigenti in materia di cooperazione internazionale;
- usufruire dell'erogazione di fondi per attività di volontariato, compresi quelli derivanti dalla donazione del 5 per mille di cui alla normativa vigente, nonché per la protezione civile territoriale;
- stringere accordi con altre organizzazioni, enti, associazioni o organismi, nonché con i poteri pubblici, per la realizzazione di progetti specifici, conformi ai Principi Fondamentali e agli scopi dell'Associazione.

Attività ausiliarie delle Forze Armate

Il Comitato, quale articolazione territoriale dell'Associazione della Croce Rossa Italiana, è obbligato a svolgere attività ausiliaria delle forze armate, in Italia ed all'estero, in tempo di pace o di grave crisi internazionale, attraverso il Corpo Militare volontario C.R.I. e il Corpo delle Infermiere volontarie C.R.I. secondo le regole determinate dal Movimento e nel rispetto delle leggi vigenti.

Attività di interesse generale

Rientrano tra le attività statutarie della CRI le seguenti attività di interesse generale previste dall'art. 5 del Codice del Terzo settore:

- interventi e servizi sociali ai sensi dell'articolo 1, commi 1 e 2, della legge 8 novembre 2000, n. 328, e successive modificazioni, e interventi, servizi e prestazioni di cui alla legge 5 febbraio 1992, n. 104, e alla legge 22 giugno 2016, n. 112, e successive modificazioni;
- interventi e prestazioni sanitarie;
- prestazioni socio-sanitarie di cui al decreto del Presidente del Consiglio dei Ministri 14 febbraio 2001, pubblicato nella Gazzetta Ufficiale n. 129 del 6 giugno 2001, e successive modificazioni;
- educazione, istruzione e formazione professionale, ai sensi della legge 28 marzo 2003, n. 53, e successive modificazioni, nonché le attività culturali di interesse sociale con finalità educativa;
- organizzazione e gestione di attività culturali, artistiche o ricreative di interesse sociale, incluse attività, anche editoriali, di promozione e diffusione della cultura e della pratica del volontariato e delle attività di interesse generale di cui al presente articolo;
- formazione extra-scolastica, finalizzata alla prevenzione della dispersione scolastica e al successo scolastico e formativo, alla prevenzione del bullismo e al contrasto della povertà educativa;
- servizi strumentali a enti del Terzo settore resi da enti composti in misura non inferiore al settanta per cento da enti del Terzo settore;
- cooperazione allo sviluppo, ai sensi della legge 11 agosto 2014, n. 125, e successive modificazioni;
- servizi finalizzati all'inserimento o al reinserimento nel mercato del lavoro dei lavoratori e delle persone di cui all'articolo 2, comma 4, del decreto legislativo recante revisione della disciplina in materia di impresa sociale, di cui all'articolo 1, comma 2, lettera c), della legge 6 giugno 2016, n. 106;
- alloggio sociale, ai sensi del Decreto del Ministero delle Infrastrutture del 22 aprile 2008, e successive modificazioni, nonché ogni altra attività di carattere residenziale temporaneo diretta a soddisfare bisogni sociali, sanitari, culturali, formativi o lavorativi;

- accoglienza umanitaria e integrazione sociale dei migranti;
- beneficenza, sostegno a distanza, cessione gratuita di alimenti o prodotti di cui alla legge 19 agosto 2016, n. 166, e successive modificazioni, o erogazione di denaro, beni o servizi a sostegno di persone svantaggiate o di attività di interesse generale a norma del presente articolo;
- promozione della cultura della legalità, della pace tra i popoli, della nonviolenza e della difesa non armata;
- promozione e tutela dei diritti umani, civili, sociali e politici, nonché dei diritti dei consumatori e degli utenti delle attività di interesse generale di cui al presente articolo, promozione delle pari opportunità e delle iniziative di aiuto reciproco, incluse le banche dei tempi di cui all'articolo 27 della legge 8 marzo 2000, n. 53, e i gruppi di acquisto solidale di cui all'articolo 1, comma 266, della legge 24 dicembre 2007, n. 244.

Il Comitato può esercitare, a norma dell'art. 6 del decreto legislativo 3 luglio 2017 n. 117, **attività diverse** da quelle di interesse pubblico di cui all'art. 7 dello Statuto, secondarie e strumentali rispetto a queste ultime, secondo criteri e limiti definiti dal Decreto Ministeriale di cui al medesimo articolo 6. La loro individuazione è operata dal Consiglio Direttivo Nazionale, acquisito il parere della Consulta Nazionale.



2. L'organizzazione

2.1. L'ordinamento

L'ordinamento del Comitato si ispira al principio di democrazia ed elettività delle cariche associative, nonché ai criteri di efficacia, efficienza ed economicità. E' articolazione della Croce Rossa Italiana ed agisce sul territorio operando coi propri organi, autonomia organizzativa, amministrativa, finanziaria ed operativa, sotto il coordinamento e la vigilanza del Comitato Regionale competente per territorio e del Comitato Nazionale.

E' soggetto autonomo ed è dotato di autonomia patrimoniale, in quanto reperisce le risorse economiche per il proprio funzionamento e lo svolgimento delle attività dalle entrate previste dall'articolo 33 del Codice del Terzo Settore, nonché di ogni altra entrata prevista dalla legge vigente.

L'ambito territoriale del Comitato di Palermo comprende i seguenti Comuni:

- | | |
|----------------------------|----------------------------|
| 1) Alia | 32) Mezzojuso |
| 2) Altavilla Milicia | 33) Misilmeri |
| 3) Altofonte | 34) Monreale |
| 4) Bagheria | 35) Montelepre |
| 5) Balestrate | 36) Palazzo Adriano |
| 6) Baucina | 37) Palermo |
| 7) Belmonte Mezzagno | 38) Partinico |
| 8) Bisacquino | 39) Piana degli Albanesi |
| 9) Bolognetta | 40) Prizzi |
| 10) Borgetto | 41) Roccamena |
| 11) Caccamo | 42) Roccapalumba |
| 12) Campofelice di Fitalia | 43) San Cipirello |
| 13) Campofiorito | 44) San Giuseppe Jato |
| 14) Camporeale | 45) Santa Cristina Gela |
| 15) Capaci | 46) Santa Flavia |
| 16) Carini | 47) Sciarra |
| 17) Casteldaccia | 48) Termini Imerese |
| 18) Castronovo di Sicilia | 49) Terrasini |
| 19) Cefalà Diana | 50) Torretta |
| 20) Chiusa Sclafani | 51) Trabia |
| 21) Ciminna | 52) Trappeto |
| 22) Cinisi | 53) Ustica |
| 23) Contessa Entellina | 54) Valledolmo |
| 24) Corleone | 55) Ventimiglia di Sicilia |
| 25) Ficarazzi | 56) Vicari |
| 26) Giardinello | 57) Villabate |
| 27) Giuliana | 58) Villafrati |
| 28) Godrano | |
| 29) Isola delle Femmine | |
| 30) Lercara Friddi | |
| 31) Marinero | |

2.2. Gli organi sociali

Il Comitato di Palermo, essendo dotato di autonomia organizzativa, amministrativa, finanziaria e operativa, opera con propri organi sociali:

- **L'Assemblea dei Soci**, costituita da tutti i soci Volontari iscritti nel Comitato e titolari del diritto di elettorato attivo;
- **Il Consiglio Direttivo**, composto dal Presidente, che lo presiede, da un Vice Presidente e da tre Consiglieri;
- **Il Presidente**, che rappresenta la Croce Rossa Italiana nell'ambito territoriale del Comitato;
- **Il Revisore dei conti**;
- **L'Organo di Controllo**, al ricorrere dei presupposti e secondo le modalità di cui all'articolo 30 del Codice del Terzo Settore.

Nell'arco del 2022 L'Assemblea dei Soci si è riunita n. 3 volte, il Consiglio Direttivo n. 8 volte:

Assemblea dei Soci	Data adunanza
1	24/06/2023
2	29/09/2023
3	21/12/2023

Consiglio Direttivo	Data adunanza
1	03/02/2023
2	31/03/2023
3	28/04/2023
4	05/06/2023
5	10/07/2023
6	08/09/2023
7	27/10/2023
8	04/12/2023

2.2.1. L'Assemblea dei Soci

E' costituita da tutti i Volontari iscritti nel Comitato di Palermo. Si riunisce almeno due volte l'anno in via ordinaria con convocazione disposta dal Presidente almeno quindici giorni prima della data fissata per la riunione. L'Assemblea dei Soci:

- a. elegge il Presidente ed i membri del Consiglio Direttivo, e può sfiduciarli;

- b. approva le linee generali di sviluppo dell'attività del Comitato, consistenti nella carta dei servizi, il piano delle attività e delle conseguenti iniziative formative, il bilancio di previsione redatto per il raggiungimento di tali obiettivi, nonché la relazione annuale delle attività ed il bilancio annuale;
- c. nomina il revisore dei conti o l'organo esterno di certificazione del bilancio del Comitato.

2.2.2 Il Consiglio Direttivo

E' Composto o è composto dal Presidente, che lo presiede, da un Vice Presidente e da tre Consiglieri. Nei Comitati ove operano nuclei di arruolamento del Corpo Militare C.R.I. e/o Ispettorati del Corpo delle Infermiere Volontarie C.R.I., il rappresentante del Corpo militare volontario C.R.I. e l'Ispettrice II.VV. prendono parte ai lavori del Consiglio Direttivo con le modalità di cui agli articoli 273 e 993 del D.P.R. 15 marzo 2010, n.90. Si riunisce almeno quattro volte l'anno in via ordinaria, la convocazione, disposta dal Presidente deve essere inviata almeno dieci giorni prima della data fissata per l'adunanza o almeno tre giorni prima in caso di urgenza motivata. Il Consiglio Direttivo:

- a. delibera in merito ai programmi ed ai piani di attività e indica le priorità e gli obiettivi strategici del Comitato, in coerenza con quanto disposto dall'Assemblea dei Soci;
- b. predispone la carta dei servizi, il piano delle attività e delle conseguenti iniziative formative, il bilancio di previsione redatto per il raggiungimento di tali obiettivi, nonché la relazione annuale delle attività ed il bilancio annuale;
- c. può nominare, su proposta e indicazione del Presidente, un Direttore del Comitato, cui può essere delegata ogni funzione, attribuzione e responsabilità che la legge, lo Statuto ed i Regolamenti non riservino al legale rappresentante e/o ai membri del Consiglio Direttivo;
- d. predispone e approva il budget, il bilancio di previsione annuale con la relativa programmazione per l'anno successivo e il bilancio di esercizio e lo invia, previa approvazione dell'Assemblea dei Soci, al Comitato Nazionale attraverso il Comitato Regionale;
- e. approva le variazioni di bilancio apportate per raggiungere gli obiettivi approvati dall'Assemblea dei Soci;
- f. coordina, anche per il tramite di delegati e referenti di progetto, le attività del Comitato e ne verifica la rispondenza alle esigenze locali ed alla programmazione nazionale e regionale;
- g. può cooptare fino a due membri aggiuntivi provenienti dalla società civile e scelti per particolari meriti e capacità professionali. La cooptazione avviene all'unanimità dei componenti il Consiglio. Le personalità cooptate non hanno diritto di voto, decadono con il Consiglio che le ha cooptate e sono iscritte nell'Albo dei Sostenitori. Non può essere cooptato chi riveste una carica politica.

Il Consiglio Direttivo del Comitato di Palermo rimane in carica quattro anni, e i membri non possono essere rieletti più di una volta consecutiva nel medesimo ruolo. Sono in carica il Presidente Laura Campione, il Vice Presidente Carmelo Giuseppe Colletti, ed i Consiglieri Giorgia Amato, Domenico D'Aleo, il Consigliere Giovane Ignazio Guarneri.

All'esito delle consultazioni elettorali, tenutesi in data 16 febbraio 2020, il Consiglio Direttivo risulta così composto:

- Laura Campione – Presidente della Croce Rossa Italiana Comitato di Palermo;
- Carmelo Giuseppe Colletti – Consigliere della Croce Rossa Italiana Comitato di Palermo e Vice Presidente;
- Giorgia Amato - Consigliere della Croce Rossa Italiana Comitato di Palermo;
- Domenico D'Aleo - Consigliere della Croce Rossa Italiana Comitato di Palermo;
- Ignazio Guarneri – Consigliere Giovane della Croce Rossa Italiana Comitato di Palermo.

2.2.3. Il Presidente

Il Presidente è il rappresentante legale della Croce Rossa Italiana Comitato di Palermo. Svolge i seguenti compiti:

- Rappresenta la Croce Rossa Italiana nell'ambito territoriale del Comitato;
- Rappresenta tutti i Soci del Comitato;
- Cura in via esclusiva, salvo delega, i rapporti con le autorità locali e con gli altri enti ed associazioni esterni;
- Esercita funzioni di rappresentanza legale e sottoscrive gli atti fondamentali e di spesa del Comitato, salvo che non sia stato nominato un Segretario del Comitato, al quale può essere attribuito il potere di spesa;
- Partecipa e rappresenta il Comitato alle Assemblee Regionali e Nazionali dell'Associazione della Croce Rossa Italiana. Può all'uopo delegare un membro del Consiglio Direttivo.

Il Presidente rimane in carico quattro anni e può essere rieletto una sola volta consecutivamente.

2.2.4. Il Revisore dei conti

Il Revisore dei conti, scelto tra gli iscritti al registro dei revisori contabili ed in possesso dei requisiti previsti per lo svolgimento delle proprie funzioni, è eletto dai Soci del Comitato alla prima seduta utile dell'Assemblea dei Soci. Il Revisore dei conti vigila sulla gestione finanziaria del Comitato, accerta la

regolare tenuta delle scritture contabili, esamina le proposte di bilancio preventivo e di conto consuntivo, redigendo apposite relazioni, ed effettua verifiche di cassa. Può prendere parte alle riunioni del Consiglio Direttivo, senza diritto di voto. Dura in carica tre anni e può essere riconfermato una sola volta.

Il Revisore dei Conti del Comitato è la Dott.ssa Teresa Lo Cascio, nominata con Delibera n.03 del 30/12/2021, scadrà il mandato il 30/12/2024.

2.2.5. Organi di controllo

La nomina dell'Organo di Controllo è necessaria al ricorrere dei presupposti di cui all'articolo 30, comma 2 del Codice del Terzo Settore. In mancanza di tali presupposti le relative funzioni sono esercitate dal revisore dei conti. L'Organo di Controllo, anche in forma monocratica, è nominato dal Consiglio Direttivo del Comitato tra le persone dotate di adeguata professionalità e appartenenti alle categorie di cui all'articolo 2397, comma 2, del codice civile. Vigila sull'osservanza della legge e dello Statuto, sul rispetto dei principi di corretta amministrazione ed in particolare sull'adeguatezza dell'assetto organizzativo, amministrativo e contabile e sul suo corretto funzionamento. Resta in carica tre anni e può essere riconfermato. L'Organo di Controllo coincide con il Revisore dei conti, Dott.ssa Teresa Lo Cascio.

2.3 La Struttura organizzativa

L'organizzazione del Comitato di Palermo si fonda sui seguenti principi:

- Garantire la continuità operativa in termine di gestione delle attività di interesse pubblico e attuazione degli obiettivi strategici;
- Perseguire l'efficienza, l'efficacia organizzativa e la razionalizzazione economica nella distribuzione delle responsabilità, anche tramite la collaborazione di professionalità e/o competenze dei Soci volontari;
- Garantire il necessario supporto alla struttura di governance e ai volontari del Comitato;

Con Provvedimento n.40 del 29/12/2020 sentito il Consiglio Direttivo e l'Assemblea, è stato approvato l'organigramma del Comitato con la separazione tra le funzioni di Governance e di Management, l'identificazione degli Uffici di supporto e la costituzione di Unità di progetto, quest'ultime, costituite per svolgere attività strettamente finalizzate all'implementazione di un progetto e/o alla gestione di un'attività pro tempore o in convenzione.

Il Consiglio Direttivo con Delibera n. 36 in data 03/05/2021 ha nominato il Direttore amministrativo Fabio D'Agostino, con procura speciale registrata n. 3074 del 01/02/2022.

ORGANIGRAMMA

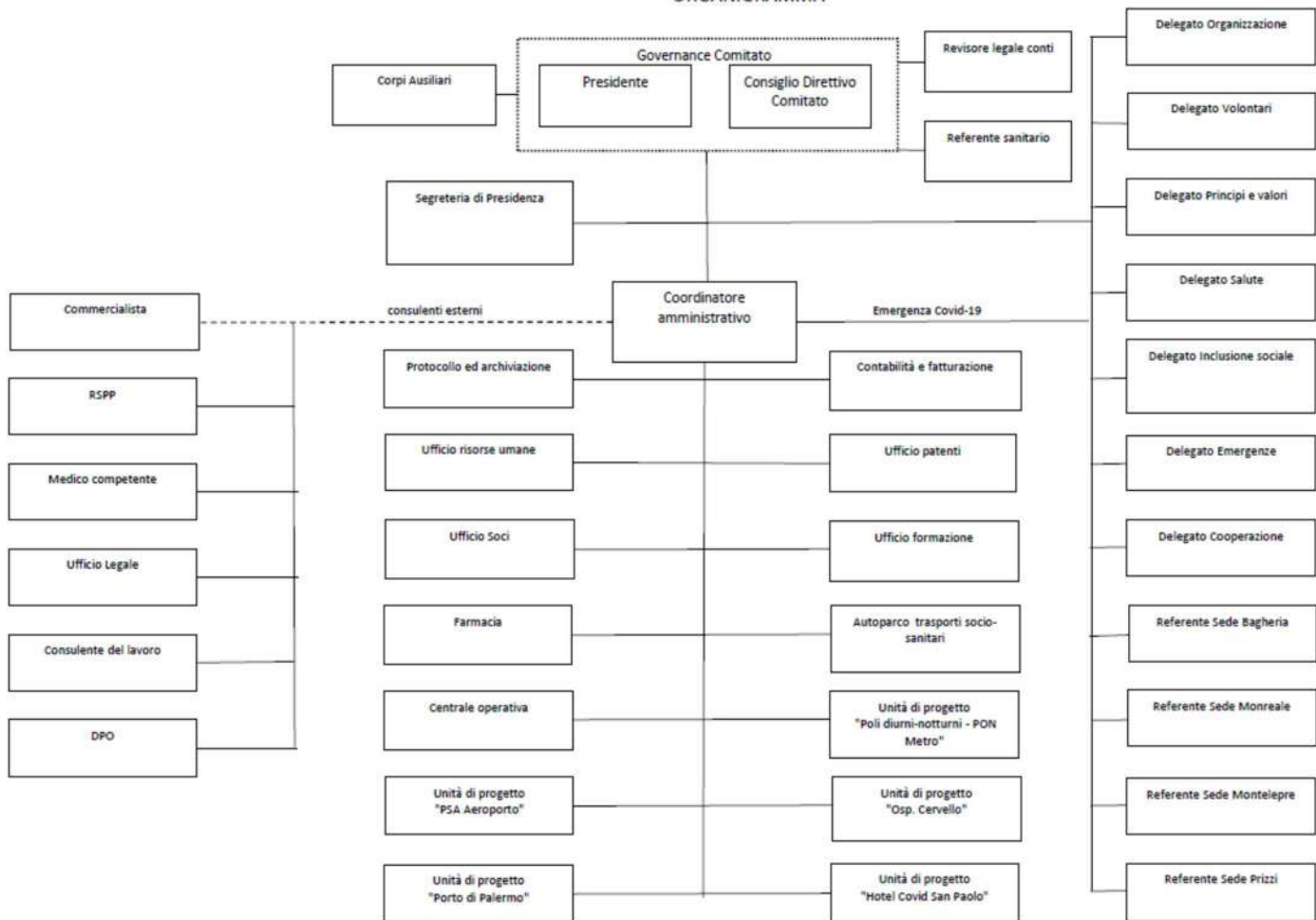

3. Le Risorse fondamentali del Comitato di Palermo: le persone

3.1. I Soci

Come previsto dall'art. 13.3 dello Statuto del Comitato, il Socio del Comitato è automaticamente Socio dell'Associazione della Croce Rossa Italiana nel rispetto del principio fondamentale di Unità. I Soci del Comitato e, dunque, della Croce Rossa Italiana si distinguono in volontari, sostenitori, benemeriti e onorari.

3.1.1 I Soci Volontari

I Soci Volontari CRI costituiscono il cuore dell'Associazione, e con il loro impegno offrono sostegno alle comunità e alle persone in stato di vulnerabilità, nel rispetto dei Principi Fondamentali del Movimento Internazionale di Croce Rossa e Mezzaluna Rossa. Essi, oltre al loro prezioso intervento diretto e personale, attraverso il sistema di rappresentanza descritto nel capitolo precedente, determinano la politica, la strategia, gli obiettivi e gli organi di governo della Croce Rossa Italiana.

Per diventare Socio Volontario della CRI occorre frequentare un corso di formazione che consente di conoscere le principali attività svolte dalla Croce Rossa a livello internazionale, nazionale e locale e le responsabilità dei Volontari all'interno del Movimento. Successivamente, è necessario seguire un periodo di tirocinio teorico-pratico, finalizzato ad acquisire le competenze specifiche sulle attività di interesse, a prendere cognizione delle principali normative vigenti e a integrarsi attivamente nel Comitato territoriale a cui si afferisce.

L'accesso al corso di formazione per Volontari CRI è consentito, previo versamento di una quota di iscrizione, a tutti coloro che abbiano la cittadinanza di uno Stato membro dell'Unione Europea o, se provenienti da altri Paesi, siano regolarmente soggiornanti in Italia e abbiano compiuto almeno quattordici anni. È inoltre necessario non essere



stati soggetti a condanne, con sentenza passata in giudicato, per uno dei reati comportanti l'interdizione dai pubblici uffici.

I Soci Volontari CRI ispirano i propri comportamenti ai Principi Fondamentali del Movimento di Croce Rossa e Mezzaluna Rossa e ai principi di riferimento del Codice Etico della Croce Rossa Italiana. Sono coinvolti in tutte le attività dell'Associazione e non percepiscono compensi né rimborsi economici. Essi permangono nel loro stato di socio qualora mantengano i requisiti previsti per l'accesso in CRI, svolgano regolarmente l'attività di volontariato presso il Comitato di appartenenza e versino la quota associativa annuale alla Croce Rossa Italiana.

Sono Soci Volontari della Croce Rossa Italiana: i Volontari, i Corpi Ausiliari alle Forze Armate (il Corpo delle Infermiere Volontarie e il Corpo Militare Volontario) e i Giovani Volontari CRI.

Nel 2023 i Soci Volontari del Comitato di Palermo sono stati in totale 602, Soci sostenitori n.36:

SOCI	31/12/2023
Soci del Comitato	602
di cui giovani	185
di cui C.M.	88
di cui Il.VV.	89
Sostenitori	36
TOTALE	638

Per quanto riguarda la distribuzione per fascia di età, i Giovani sono 185, il 30,73% dei Soci del Comitato.

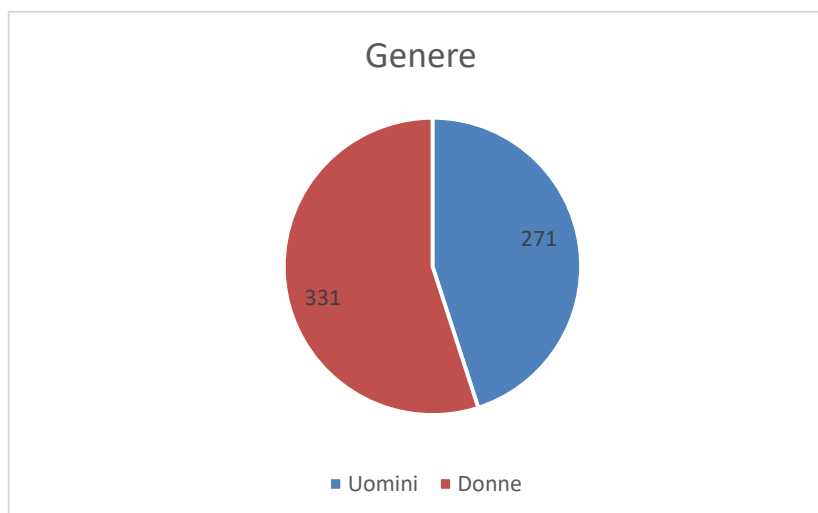

Come anticipato, rientrano tra i Soci Volontari CRI due categorie speciali, ossia gli appartenenti al Corpo Militare Volontario della CRI e le Infermiere Volontarie della CRI.

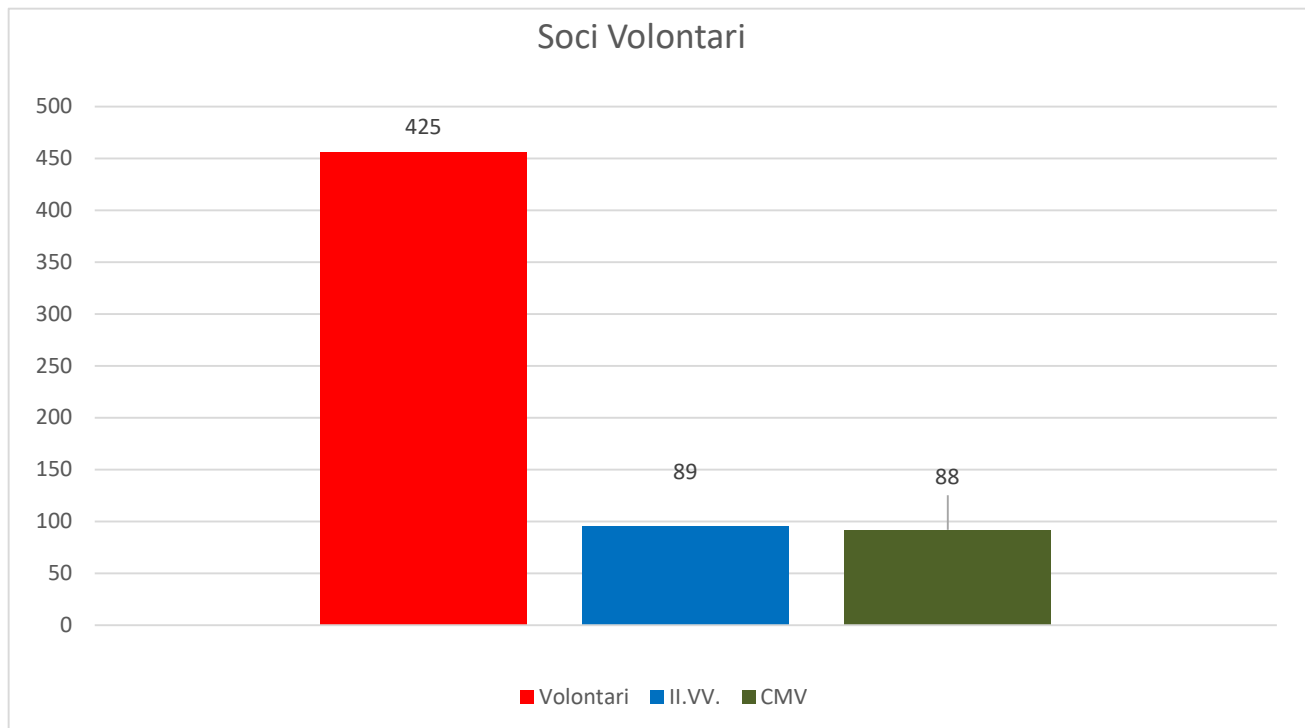

Il **Corpo Militare Volontario della CRI (CMV)** è composto da un contingente di personale in congedo, arruolato su base volontaria e altamente specializzato, che annovera medici, psicologi, chimici, farmacisti, commissari, contabili, infermieri e soccorritori. Possono iscriversi nei ruoli di congedo del Corpo Militare della CRI i cittadini italiani uomini facenti parte degli Ufficiali del Personale direttivo nelle categorie di medici, farmacisti, commissari, contabili e cappellani, nonché i sottoufficiali, graduati e militi del Personale di assistenza, con le qualifiche di infermieri, automobilisti, meccanici, cuochi, inservienti. Gli aspiranti all'arruolamento possono concorrere all'iscrizione nel ruolo normale (a completa disposizione della CRI per il servizio del tempo di pace, di guerra o di grave crisi internazionale, non avendo più obblighi verso le Forze Armate), oppure nel ruolo speciale (a disposizione della CRI per il servizio in tempo di pace, mantenendo obblighi verso le Forze Armate) secondo la posizione nei riguardi delle Forze Armate e l'età. Presso il Comitato di Palermo è attivo un Nucleo di arruolamento ed attività promozionali (N.A.A.Pro.) il cui responsabile è il I Capitano Commissario Giovanni Attardi. Al 31/12/2023 sono presenti n. 90 Soci attivi.

Il **Corpo delle Infermiere Volontarie della CRI (II.VV.)** è ausiliario delle Forze Armate, con compiti di assistenza sanitaria e sociale. È impiegato nei teatri di guerra, ma anche in emergenze e missioni

umanitarie, oltre che nelle attività ordinarie dei Comitati CRI sul territorio. Per accedere al Corpo delle Infermiere Volontarie della Croce Rossa Italiana è necessario frequentare uno specifico percorso formativo, come stabilito dal Decreto del 9 novembre 2010 del Ministero della Salute, di concerto con il Ministero della Difesa. La formazione prevede la frequenza di un corso teorico-pratico biennale di 2.000 ore, che include tirocini professionalizzanti all'interno degli ospedali militari, ma anche in quelli civili, in ambulatori e centri assistenziali. In ambito civile, sulla base del sistema sanitario regionale, il diploma di Infermiera Volontaria corrisponde alla qualifica di operatore sociosanitario specializzato (O.S.S.S.). I requisiti per partecipare al corso per diventare Infermiera Volontaria della CRI sono: essere donna; avere un'età compresa tra i 18 e i 55 anni; possedere un titolo di studio di scuola secondaria di secondo grado; avere la cittadinanza italiana; essere di sana e robusta costituzione, con idoneità all'esercizio delle funzioni. Presso il Comitato è attivo un Ispettorato territoriale con n. 89 Infermiere Volontarie attive al 31/12/2023. L'Ispettrice f.f. è Sorella Rita Francaviglia .

3.1.2. I Soci sostenitori, benemeriti e onorari

I **Soci sostenitori** sono persone fisiche o giuridiche che versano un contributo economico a sostegno dell'azione associativa. Al 31 dicembre 2023, il Comitato contava 36 soci.

I **Soci benemeriti** sono persone fisiche o giuridiche che si distinguono per donazioni rilevanti ripetute nel tempo, oppure per importanti contributi economici donati una tantum. **Soci onorari** sono persone fisiche o giuridiche che si sono distinte per eccezionali meriti in campo umanitario e sociale, oppure persone fisiche che hanno reso servizi straordinari alla Croce Rossa Italiana.

Sia i Soci benemeriti sia i Soci onorari sono designati dal Consiglio Direttivo Nazionale.

3.1.3 Servizio Civile Universale

Nel corso del 2023 sono terminati n. 2 progetti iniziati nel 2022 con 18 volontari del servizio civile universale ed a settembre sono iniziati n. 3 progetti con un totale di 10 volontari in servizio. Gli stessi sono a supporto dei volontari C.R.I. per potenziare le attività rivolte alla popolazione.

Progetto	Volontari in servizio
Assistenza e uguaglianza per tutti nel Sud Italia	n.3
Benessere e protezione civile per tutti nel Sud Italia	n.5
Salute e servizi di trasporto nel Sud Italia	n.2

3.2. I dipendenti e i collaboratori

Il Comitato attribuisce fondamentale importanza alle proprie risorse umane, alla loro formazione, motivazione e incentivazione. La qualità delle risorse umane, la loro professionalità e la loro condivisione dei Principi Fondamentali del Movimento sono essenziali per lo sviluppo dell'Associazione. Il personale del Comitato aderisce al Codice Etico della Croce Rossa Italiana. Il personale dipendente è assunto dal Comitato, nei limiti del necessario, nel rispetto del relativo funzionamento e compatibilmente con le proprie disponibilità di bilancio, art 34 dello Statuto, e nel rispetto di quanto normato dal Codice del Terzo Settore in ordine al rapporto tra dipendenti e volontari. Al 31 dicembre 2023, le risorse umane in servizio presso il Comitato della Croce Rossa Italiana ammontavano in totale a 10 unità, oltre i collaboratori professionali.

Totalizzatore tipologie contrattuali

- ✓ Dipendenti a tempo indeterminato: 9
- ✓ Dipendenti a tempo determinato: 1
- ✓ Liberi professionisti che collaborano in progetti/convenzioni pluriennali (medici, assistenti sociali, psicologi): 8

Totalizzatore: Genere

- ✓ Donne: 6
- ✓ Uomini: 12

Il Comitato, come associazione di diritto privato, ha applicato quale contratto collettivo nazionale del lavoro, il CCNL CRI (Croce Rossa Italiana).

In merito al trattamento retributivo del personale dipendente, l'Associazione rispetta il disposto dell'art.16 del D. Lgs. 117/201720, con un rapporto tra retribuzione annua lorda massima e minima dei lavoratori dipendenti pari 2,22, al 31.12.2023.

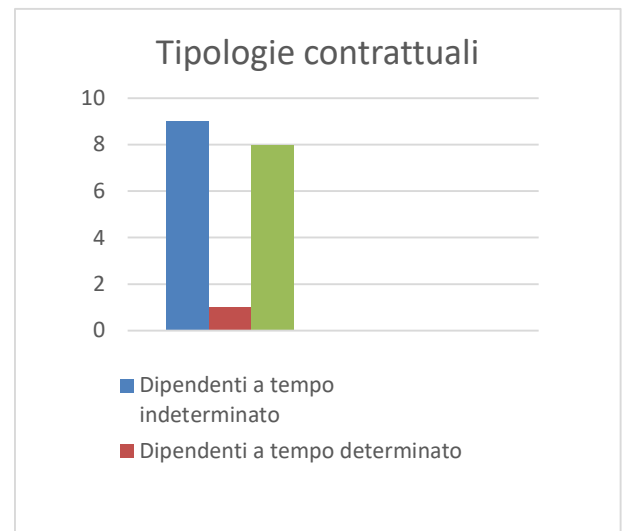

4. Le Attività sul territorio

4.1. I Servizi sanitari e socio-sanitari

Nell'anno 2023 il Comitato di Palermo ha effettuato una moltitudine di servizi sanitari e socio-sanitari, contribuendo a garantire il diritto alla salute a moltissime persone e garantire l'assistenza sanitaria durante molteplici eventi.

Il Comitato di Palermo ha continuato le collaborazioni storiche con l'Ismett di Palermo, l'Ail e la società Palermo FC, con quest'ultima a riprova della professionalità ed affidabilità riconosciute dai nostri partners, per la prima volta, è stato stipulato un contratto biennale per l'assistenza sanitaria durante gli eventi sportivi allo stadio Renzo Barbera e durante le gare delle squadre di calcio giovanili e calcio femminile del Palermo Calcio. I volontari del Comitato di Palermo hanno prestato la propria opera anche durante i carnevali di Termini Imerese e Sciacca, il concerto Radio Italia, il "Festino di S. Rosalia", il pellegrinaggio al santuario di Montepellegrino, il servizio di assistenza presso cimiteri, gli eventi legati al funerale di Biagio Conte, gli eventi per l'"Estate Monrealese" e per la festa del SS. Crocifisso, l'assistenza sanitaria per l'anniversario delle stragi a Capaci ed in via d'Amelio, tutti questi eventi hanno visto la partecipazione circa 885 volontari. Negli ultimi mesi dell'anno, è stato importante anche il contributo dato alla Centrale Operativa PA-TP del 118 con l'attività di eccedenza.

- **Assistenza sanitaria per eventi sportivi, concerti, eventi sociali**

Numero di servizi svolti: 177

Numero di volontari impiegati: 885

- **Assistenza sanitaria presso lo stadio "Renzo Barbera"**

Numero di servizi svolti: 20

Numero di volontari impiegati: 1082

- **Trasporti sanitari Ismett**

Numero di servizi svolti: 276

Numero di volontari impiegati: 811

- **Trasporti infermi alla popolazione**

Numero di servizi svolti: 141

Numero di volontari impiegati: 358

- **Trasporti sociali AIL**

Numero di servizi svolti: 80

Numero di volontari impiegati: 97

- **Ecceденze 118**

Numero di servizi svolti: 20

Numero di volontari impiegati: 55

- **Assistenza sanitaria al poligono polizia penitenziaria**

Numero di servizi svolti: 46

Numero di volontari impiegati: 115

Il nostro Comitato, ha inoltre proseguito nella formazione e reperibilità del **Reparto di Sanità Pubblica**. Quest'ultimo nasce da un accordo di collaborazione nel 2006 tra il Ministero della Salute, Direzione Generale della Prevenzione Sanitaria, e la Croce Rossa Italiana. L'accordo prevedeva l'impiego della Croce Rossa Italiana, ad effettuare servizi sanitari in occasione di emergenze sanitarie sia a livello nazionale che internazionale per l'assolvimento dei compiti previsti per l'Italia dall'applicazione del Nuovo Regolamento Sanitario Internazionale, il rafforzamento del sistema di sorveglianza e allerta ai confini del paese, ed in occasione di altre situazioni di emergenza sanitaria rappresentanti una minaccia per il paese e per la salute pubblica. La preparazione dei nostri operatori afferenti al **XII Nucleo RSP** è stata di grande supporto durante i trasferimenti altobiocontenimento ed in particolare durante i trasferimenti con la **barella N36**



Presidio Sanitario Aeroporto “Falcone e Borsellino” di Palermo

La gestione del PSA all’interno dell’Aeroporto di Palermo è proseguita per tutto il 2023 anno.

Il nostro personale, un medico ed un autista soccorritore h24, ha garantito l’assistenza sanitaria al personale viaggiante ed al personale che opera in aeroporto con un progressivo aumento dei passeggeri rispetto agli anni precedenti. Proprio per il numero crescente di passeggeri, il presidio nei mesi estivi è stato potenziato con un ulteriore medico per dodici ore al giorno.

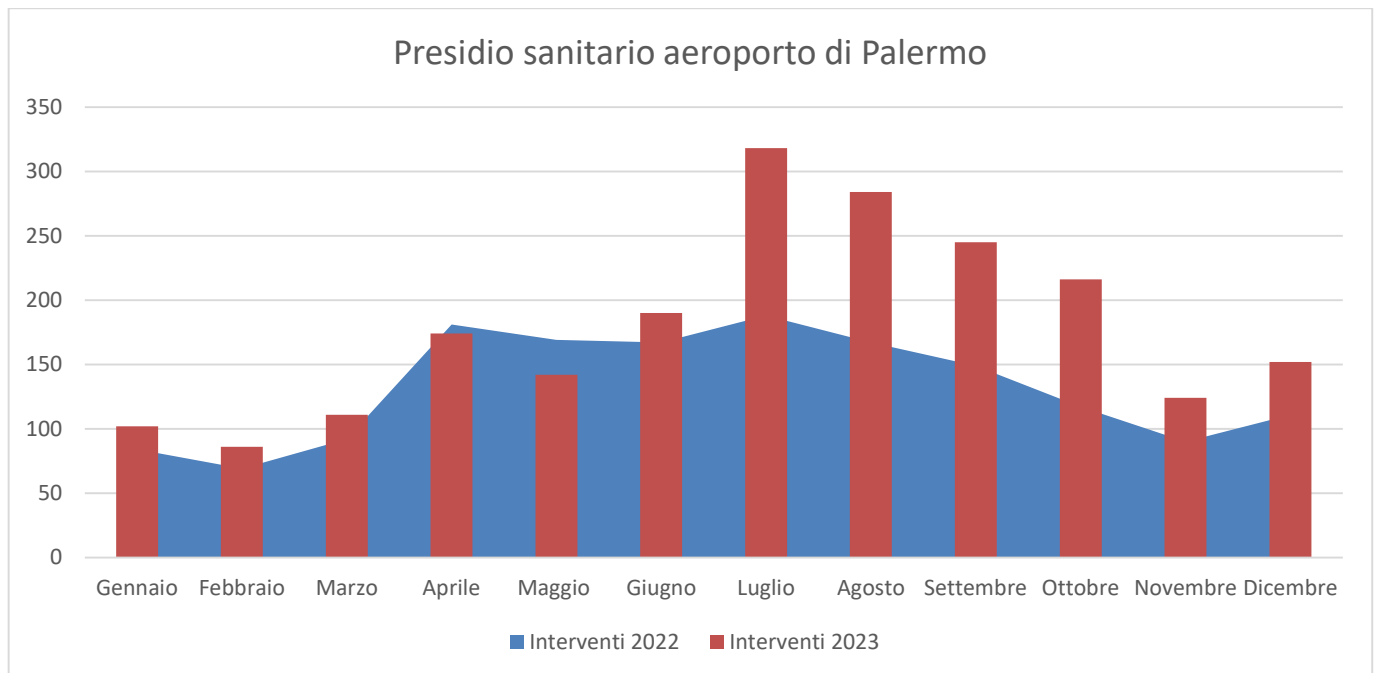

Promozione della donazione volontaria del sangue

In conformità col proprio Statuto, la CRI promuove e supporta la donazione volontaria di sangue, organi e tessuti ed è costantemente impegnata nella sensibilizzazione di nuovi donatori e nelle attività stesse di trasfusione. Il Comitato, nel corso del 2023, con la propria autoemoteca ha organizzato n. 10 raccolte di sangue, per un totale di n. 59 unità di sangue, a queste si aggiungono le unità di sangue raccolte presso il centro trasfusionale dell’Ospedale Cervello.

4.2 Le attività in ambito sociale

Nel corso del 2023, l'Associazione ha portato avanti numerosi progetti in ambito sociale. I principali progetti condotti nel corso dell'anno sono riportati di seguito, e categorizzati in relazione ai destinatari delle varie attività.

- **Tempo della gentilezza**

Al fine di accrescere la propria capacità di assistenza, di risposta ai bisogni immediati e di mitigazione del rischio di isolamento delle fasce più vulnerabili della popolazione durante l'emergenza sanitaria, il Comitato Nazionale della CRI ha promosso il programma "Il Tempo della Gentilezza" presso i propri Comitati sul territorio, anche con il supporto e il potenziamento del numero verde 800 065510 "CRI per le Persone". L'attività, dopo la pandemia, è proseguita evolvendosi in attività al domicilio delle persone con importanti vulnerabilità e stato di isolamento.

Numero di turni svolti: 76

Numero di volontari impiegati: 112

Totale ore di servizio: 304

- **Distribuzione viveri**

Attività di consegna pacchi alimentari e beni di prima necessità presso il nostro Comitato o al domicilio della persona indigente. Durante l'anno 2023 le famiglie assistite mensilmente sono state circa 550, inoltre grazie alla collaborazione con la "Casa dei diritti" del Comune di Palermo abbiamo assistito anche i nuclei familiari segnalati. Analoghi servizi vengono svolti nelle sedi di Bagheria e Prizzi.

Numero di turni svolti: 80

Numero di volontari impiegati: 400

Totale ore di servizio: 400

Ad essa è collegata anche un'attività logistica di preparazione pacchi alimentari importante:

Numero di turni svolti: 80

Numero di volontari impiegati: 480

Totale ore di servizio: 240

- **Distribuzione abbigliamento**

Un ulteriore aiuto ai nuclei familiari presi in carico è la consegna del vestiario donato agli utenti richiedenti. I capi di abbigliamento provengono da donazioni di privati, associazioni o commercianti.

Numero di turni svolti: 88

Numero di volontari impiegati: 264

Totale ore di servizio: 352

- **Servizio unità di strada**

Da anni questo Comitato svolge attività in favore dei senza dimora. Il servizio è svolto ogni venerdì sera. Dopo aver raccolto l'inventario dagli esecenti o suddivisi i pasti caldi acquistati, si prosegue con la distribuzione del cibo in giro per le vie della città, in media vengono serviti circa 50 utenti.

Numero di turni svolti: 53

Numero di volontari impiegati: 318

Totale ore di servizio: 212

- **Progetto Dimora**

Questo progetto nasce per sopperire alla carenza di strutture e di servizi per i senza dimora o soggetti che vivono in condizione di grave marginalità, ed in particolare per creare un rete di strutture di secondo livello che possano prendere in carico la persona ed accompagnarla in un percorso di fuoriuscita dalla condizione di marginalità. Iniziato con il piano operativo Pon Metro "Città di Palermo" 2014 -2020, affronta il tema dei Servizi per l'inclusione sociale (OT9 - FSE) – Azioni integrate di contrasto alla povertà abitativa – intervento Pa 3.2.2a - Poli diurni e notturni per l'accoglienza di soggetti fragili in povertà socio-sanitaria, prosegue nel 2022 con l'aggiudicazione della gara "POC_PA_I_3.1.a - Poli diurni e notturni per l'accoglienza di soggetti fragili in povertà socio-sanitaria". Il progetto è portato avanti dalle associazioni: **Fondazione Don Calabria per il Sociale E.T.S. (capofila), Centro diaconale Istituto Valdese "La Noce", la Panormitana, la Croce Rossa Italiana Comitato di Palermo, Fondazione San Giuseppe dei Falegnami.** Le strutture di accoglienza gestite dalle prime tre associazioni sono San Francesco, Martin Luther King e San Carlo. La presa in carico degli utenti avviene da parte dell'equipe messa in campo dal Comitato di Palermo. Un ulteriore **Unità di Strada diurna e notturna** che in particolare, con una presenza sul territorio 365 giorni l'anno, si occupa di ascoltare ed indirizzare il vulnerabile verso dei percorsi personalizzati. Oltre ai collaboratori professionisti (assistenti sociali e psicologi) comunque presenti ad ogni uscita, in equipe sono presenti anche i volontari:

Numero di turni svolti a Palermo: 274

Numero di volontari impiegati: 242

Totale ore di servizio: 1096

- **Supporto alle mense sociali del territorio**

L'attività sociale erogata dal Comitato di Palermo è stata fondamentale anche a supporto di altre associazioni presenti sul territorio, in particolare l'opera dei nostri volontari è stata necessaria anche presso le mense sociali presenti presso il centro "Cappuccini" e presso il centro "San Carlo", gli stessi hanno aiutato a preparare i pasti, servire le pietanze e/o accogliere gli ospiti.

Mensa Cappuccini

Numero di turni svolti: 56

Numero di volontari impiegati: 176

Totale ore di servizio: 224

Mensa Caritas

Numero di turni svolti: 23

Numero di volontari impiegati: 69

Totale ore di servizio: 92

- **Sportello Sociale**

Attività rivolta alla collettività, nel particolare consiste in incontri presso il Comitato di Palermo di sostegno psicologico rivolto all'utenza ed orientamento ai servizi territoriali.

Gli utenti presi in carico nel 2023 sono stati 127.

4.3 Le attività in emergenza

Il Comitato di Palermo è organizzato al fine di garantire una capacità di risposta h24 e per 365 giorni all'anno, alle emergenze naturali e antropiche che hanno interessato la provincia di Palermo. Grazie alla preparazione del nostro personale volontario, il Comitato si è adoperato per dare supporto al DRPC durante le attività di monitoraggio antincendi o al Comitato Nazionale per le attività di assistenza sanitaria durante le attività di disincendio di ordigni bellici.

Siamo stati interessati anche da una serie di esercitazioni sia per mantenere alti standard di preparazione sia per testare le attivazioni ed i piani di emergenza redatti dalla Prefettura, come ad esempio per la galleria ferroviaria Notarbartolo o l'esercitazione sisma presso un plesso scolastico di Palermo.

Importante è stata la partecipazione a momenti di confronto ed informazione alla popolazione con la campagna “Io non rischio” e durante la mostra “Terremoti d’Italia”.

Il 2023 è stato inoltre caratterizzato, oltre che da varie attività legate all'emergenza incendi o ricerca di persone scomparse, anche dagli eventi di PC legati alla morte di Fratel Biagio Conte ed i consequenziali funerali. Impegnativo anche il nostro supporto logistico/protezione civile durante il concerto di Radio Italia, Festino S. Rosalia e Pellegrinaggio al santuario di Montepellegrino.

**Attività esterne di PC
area Emergenza e Soccorso Comitato di Palermo**

DATA INIZIO	DATA FINE	TIPO DI ATTIVITA'	VOLONTARI IMPIEGATI
12/01/2023	17/01/2023	Servizio COC c/o via Decollati + funerale Fratel Biagio Conte	64
02/03/2023	02/03/2023	Attivazione SON per DOB - Camporeale	1
08/04/2023	08/04/2023	Attivazione Prefettura per ricerca disperso	6
17/04/2023	06/05/2023	COC di Palermo per Mostra Terremoti D'Italia	30
15/05/2023	15/05/2023	Attivazione dal Comune di Palermo per condizioni meteo avverse	22
24/05/2023	24/05/2023	Attivazione SON per DOB - Palermo	1
26/05/2023	26/05/2023	Attivazione per esercitazione sisma presso liceo di Palermo	14
30/06/2023	30/06/2023	Concerto Radio Italia (volontari OP.EM.)	18
07/07/2023	07/07/2023	Attivazione Prefettura per esercitazione galleria ferroviaria Notarbartolo	6
24/07/2023	25/07/2023	Attivazione COC e CCS per emergenza incendi Palermo	46
14/07/2023	15/07/2023	399' Festino S. Rosalia (volontari OP.EM.)	16
15/09/2023	15/09/2023	Collaborazione Pigiama Run LILT	6
22/09/2023	23/09/2023	Attivazione COC Bagheria per emergenza incendi	2
22/09/2023	22/09/2023	Attivazione CCS per emergenza incendi	5
03/09/2022	04/09/2022	Pellegrinaggio "Acchianata" Monte Pellegrino COC di Palermo	55
13/10/2023	13/10/2023	Giornata internazionale della PC in piazza	4
14/10/2023	15/10/2023	Campagna IO NON RISCHIO	12
13/12/2022	13/12/2022	Esercitazione PEA supporto SEP	5

4.4 I Giovani

I Giovani CRI del Comitato di Palermo rappresentano quasi un terzo dei volontari, nel 2023 hanno prestato la propria attività approfondendo diverse tematiche ed abbracciando diversi ambiti d'intervento, tra cui:

- La tutela della salute e la promozione di stili di vita sani;
- La prevenzione delle emergenze e dei rischi connessi ai cambiamenti climatici;
- L'inclusione e il supporto sociale;
- La promozione e la diffusione dei principi e valori umanitari;
- Lo sviluppo del volontariato e della cittadinanza attiva;

I Giovani CRI, nel 2023, hanno deciso di aderire a molte campagne tra cui

- LoveRed
- Sicurezza on the road

Hanno partecipato a vari progetti promossi dal comitato nazionale tra i quali:

- Progetto 8-13
- CRI-MIM
- Campi estivi
- Maison du Monde

I Giovani hanno inoltre creduto molto alla formazione nelle scuole, aumentando, rispetto al 2023, i contatti in tutto il territorio del Comitato di Palermo.

Con I giovani abbiamo partecipato ad eventi promossi dai vari comuni come:

- La Domenica Favorita
- Carnevale Prizzese
- Estate Prizzese

Sul fronte formazione, si sono attivati vari Percorsi GiovenTù e un corso OPSG.

Tipo di servizio	Numero turni	Ore di servizio	Numero di volontari
Attività EAP	9	2 giorni, 6 ore	8
Campagna LoveRed	6	20 ore	9
Carta regalo Toys	4	9 ore	4
Campagna bridgestone	2	7 ore, 30 minuti	5
Formazione a scuola	14	21 giorni, 5 ore, 30 minuti	27
Open Day	1	3 ore, 30 minuti	15

25 Novembre	2	5 ore	16
La domenica Favorita	10	1 giorno, 20 ore	52
Banco dei desideri	4	18 ore	11
Orienta Sicilia	4	22 ore	4
Staff Assemblea Regionale Giovani	1	12 ore	9
Cri Sports	18	2 giorni, 4 ore, 45 minuti	57
Notte nei licei	5	13 ore	11
Olimpiadi di primo soccorso	16	1 giorno, 18 ore, 30 minuti	8
Doposcuola Bagheria	30	2 giorni, 18 ore	16
Maison du Monde	12	12 giorni	24

4.5 Le attività di formazione

La formazione ha un ruolo fondamentale all'interno del Comitato: attraverso un apprendimento trasversale e inclusivo, infatti, la CRI rende i propri Volontari più consapevoli e partecipi della mission e dei Principi Fondamentali di Croce Rossa, nonché più competenti e qualificati per rispondere efficacemente alle esigenze delle comunità.

Rispetto agli anni della pandemia, si nota un incremento delle attività di formazione rivolte all'esterno dell'associazione, tra corsi di primo soccorso, manovre salvavita pediatriche e FullID sono stati formati un totale di n. 195 persone. Inoltre ha organizzato n. 42 eventi formativi rivolti ai volontari, vedendo la partecipazione di n.618 discenti:

NOME CORSO	NUMERO PARTECIPANTI
Corso di Aggiornamento in BLS D Sanitario SIC/2023/ABLSDS/764	5 partecipanti
Corso di Aggiornamento in BLS D Sanitario SIC/2023/ABLSDS/1086	3 partecipanti
Corso di Formazione per Volontari della Croce Rossa Italiana SIC/2023/CRI/1755	25 partecipanti
Corso di Aggiornamento in BLS D Sanitario SIC/2023/ABLSDS/2010	5 partecipanti
OPERATORE CRI DI EDUCAZIONE ALLA PACE SIC/2023/EAP/2125	24 partecipanti
Corso di Formazione per Volontari della Croce Rossa Italiana SIC/2023/CRI/2474	10 partecipanti
Corso di aggiornamento operatore trasporto sanitario e soccorso in ambulanza sic/2023/atssa/2751	10 partecipanti

Corso di aggiornamento operatore trasporto sanitario e soccorso in ambulanza sic/2023/atssa/2754	10 partecipanti
Corso di aggiornamento operatore trasporto sanitario e soccorso in ambulanza sic/2023/atssa/2756	10 partecipanti
Corso di Aggiornamento in BLS D Sanitario SIC/2023/ABLSDS/3086	5 partecipanti
Corso di aggiornamento operatore trasporto sanitario e soccorso in ambulanza sic/2023/atssa/3087	10 partecipanti
Corso per esecutore BLS D Laico adulto e pediatrico SIC/2023/EBLS DL/3968	9 partecipanti
Corso di aggiornamento (mantenimento qualifica) per operatore cri di attività in emergenza sic/2023/opem- aggiornamento/4244	24 partecipanti
Corso di Aggiornamento in BLS D Sanitario SIC/2023/ABLSDS/4848	4 partecipanti
Corso di formazione generale in materia di Salute e Sicurezza per Volontari CRI SIC/2023/SIC2/4849	20 partecipanti
Corso di formazione generale in materia di Salute e Sicurezza per Volontari CRI SIC/2023/SIC2/4850	28 partecipanti
Corso per operatore Trasporto Sanitario SIC/2023/TS/4897	16 partecipanti
Corso di Formazione per Volontari della Croce Rossa Italiana SIC/2023/CRI/4900	30 partecipanti
Corso di Aggiornamento in BLS D Sanitario SIC/2023/ABLSDS/5103	5 partecipanti
Corso di Aggiornamento in BLS D Sanitario SIC/2023/ABLSDS/5104	5 partecipanti
PERCORSO GiovenTù SIC/2023/PG/5108	29 partecipanti
Corso per Esecutore BLS D sanitario adulto e pediatrico SIC/2023/EBLS DS/5363	8 partecipanti
Corso per Esecutore BLS D sanitario adulto e pediatrico SIC/2023/EBLS DS/5369	8 partecipanti
Corso di Aggiornamento in BLS D Sanitario SIC/2023/ABLSDS/5840	10 partecipanti
Corso di Informazione e Formazione in materia di Salute e Sicurezza per Volontari CRI On Line (SICCOL) SIC/2023/SICCOL/6114	29 partecipanti
Corso di aggiornamento (mantenimento qualifica) per operatore cri di attività in emergenza sic/2023/opem- aggiornamento/6207	12 partecipanti
Corso di Informazione e Formazione in materia di Salute e Sicurezza per Volontari CRI On Line (SICCOL) SIC/2023/SICCOL/6299	29 partecipanti
Percorso gioventù sic/2023/pg/6983	19 partecipanti
Corso di aggiornamento operatore trasporto sanitario e soccorso in ambulanza sic/2023/atssa/6985	11 partecipanti



Corso di aggiornamento operatore trasporto sanitario e soccorso in ambulanza sic/2023/atssa/6986	10 partecipanti
Corso informativo di base in Comunicazione SIC/2023/COM/7419	26 partecipanti
Corso di Formazione per Volontari della Croce Rossa Italiana SIC/2023/CRI/7421	22 partecipanti
Corso di Formazione per Volontari della Croce Rossa Italiana SIC/2023/CRI/7423	23 partecipanti
Corso per Esecutore BLSD sanitario adulto e pediatrico SIC/2023/EBLSDS/7450	4 partecipanti
Corso di formazione Operatore Trasporto Sanitario e Soccorso in Ambulanza - ciclo unico SIC/2023/TSSA/7885	14 partecipanti
Corso per Esecutore BLSD sanitario adulto e pediatrico SIC/2023/EBLSDS/8783	13 partecipanti
Corso di aggiornamento operatore trasporto sanitario sic/2023/ats/9215	12 partecipanti
Corso di aggiornamento operatore trasporto sanitario sic/2023/ats/9215	12 partecipanti
Corso operatore soccorso in ambulanza sic/2023/sa/9216	14 partecipanti
Corso di aggiornamento (mantenimento qualifica) per operatore cri di attività in emergenza sic/2023/opem- aggiornamento/9217	13 partecipanti
Percorso gioventù sic/2023/pg/10161	20 partecipanti
Corso Informativo di base sulle Strategia CRI 2018-2030 on line SIC/2023/S2030OL/10627	22 partecipanti
Totale presenze dei volontari ai corsi	618

Corsi alla popolazione

Tipologia corso	Numero discenti
MSV pediatriche	102
Esecutore BLSD sanitari	16
Esecutore BLSD laici	56
Primo soccorso aziendale 81/08	21

4.6 Le attività social

La comunicazione all'interno del Comitato di Palermo è stata gestita dando priorità al lavoro di gruppo, ponendo al centro dell'azione comunicativa le attività effettuate dai volontari nei vari settori. E' stato dato ampio spazio ad attività di reclutamento, di sensibilizzazione della donazione sangue attraverso la predisposizione di campagne comunicative utilizzando termini e modalità di approccio molto incisive e di forte sensibilità. Notevole spazio è stato dato anche alla comunicazione interna rivolta ai volontari per rendere più partecipativa la vita associativa e per sensibilizzare i volontari ad effettuare servizi necessari ed imprescindibili. Attualmente il Comitato, oltre ad avere un proprio sito internet, è presente sui seguenti social: Facebook, Twitter, Instagram.

5. Gli stakeholder

Il Comitato di Palermo, grazie all'azione svolta in questi anni, ha intessuto una fitta rete di relazione con attori diversi e su più livelli, sia interni che esterni, in vari ambiti, dal sociale al sanitario, dall'emergenza alla vita associativa. Il ruolo riconosciuto al nostro Comitato, all'interno delle varie Reti, è riconosciuto anche, e soprattutto, a livello Istituzionale.

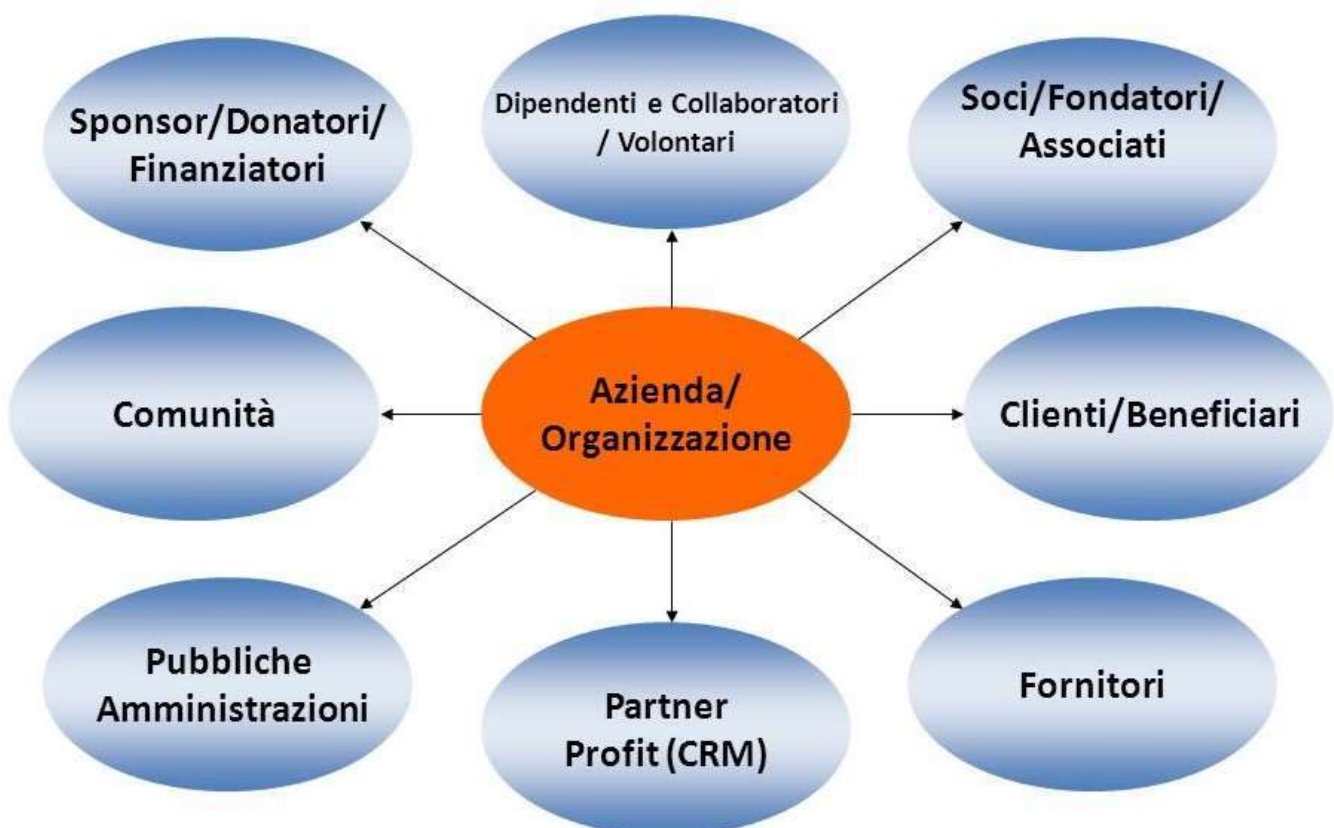

Nel corso del 2023 sono state numerose le progettualità condotte in sinergia con le Istituzioni e/o altre associazioni del Terzo Settore sia nel settore sanitario che sociale. Di rilevanza il rinnovo biennale del contratto per la gestione dell'assistenza sanitaria per le gare della Palermo Calcio e di tutti i settori giovanili e femminile, l'affidamento, la ripresa delle attività di eccedenza 118, la partecipazione al progetto PRINS per il potenziamento dei poli diurni e notturni.

Tali azioni specifiche si sono aggiunte alle collaborazioni già esistenti per le attività di assistenza sanitaria e protezione civile e per l'implementazione di progetti di inclusione sociale. La cooperazione con le Istituzioni avviene attraverso interlocuzioni continue, la stipula di convenzioni e la partecipazione a bandi per l'affidamento di servizi, in regime di co-programmazione e coprogettazione o nel quadro del Codice dei Contratti Pubblici.

Istituzioni territoriali: *Prefettura di Palermo, ASP di Palermo, Questura di Palermo, Comune di Palermo, Comune di Prizzi, Comune di Bagheria, Comune di Montelepre, Comune di Monreale, Comune di Altofante, Comune di Isola delle Femmine, Comune di Termini Imerese, Assessorato Regionale Salute Sicilia, Assessorato regionale della famiglia, delle politiche sociali e del lavoro, I.S.M.E.TT., GES.A.P. Spa, A.O. "Villa Sofia-Cervello", Centrale operativa 118 PA-TP, Consulta delle Culture, Casa di cura Torina, A.O.U. Policlinico di Palermo, Palermo F.C., Croce Rossa Italiana, Dipartimento Regionale Protezione Civile, FIGC*

Associazioni del territorio: *Istituto don Calabria, Centro Studi Don Calabria, Istituto valdese "La Noce", CARITAS, La Panormitana, Anirbas, Angeli della notte, Io sono l'altro, Comunità di Sant'Egidio, City Angels, LeAli Anpas, Associazione Togus (Gli angeli di chicca), Cristo nei poveri, Anas Ges, Cammino D'Amore, Missione pieno Evangelo Italia, Francesca Morvillo, Missione Speranza e Carità", Fondazione Falcone, San Giuseppe Onlus, Croce Bianca Anpas, Associazione UN.I.S., AIL sezione di Palermo, AIRC sezione di Palermo, Fidapa Palermo-Mondello, Missione San Francesco mensa dei poveri, Associazione Millecolori Onlus, Linfarossa sezione di Palermo.*



Fornitori: C.O.T., Vivenda, Eurospin Sicilia, Farmacia dei Servizi, Nasta&C, Prestigiacomò autofficina, FG CAR, Barone Revisione & Gomme, Sommamed SRL, Alioto SpA, Falcone Restaurant, Promohit, Carta In, Doctor Shop, Sphera Uffici SRL, SOL SpA, Sergio Mongiovì, Punto Grafica Group, Eco Removal SRL, PaperLine, Lavorando SRL, Ditta Lauricella, GDA srl, Tallilli SRL, Hera Comm, Idredil SRL, Re Roberto SPA, Amazon EU SARL, Meditermica SRL, Bricocenter Italia SRL, Ditta Sergio Mongiovì, Medea Medica SRL, L'archè SAS, Linking SRL

6. La dimensione economica

Secondo quanto previsto dall'articolo 8 del Codice del Terzo settore e dall'articolo 35 dello Statuto della Croce Rossa Italiana Comitato di Palermo, il patrimonio della CRI è destinato all'assolvimento degli scopi statutari. I proventi delle attività non possono, in nessun caso, essere divisi fra i Soci, neppure in forma indiretta. L'avanzo di gestione è destinato esclusivamente in favore delle attività istituzionali statutariamente previste.

Il Comitato, ai sensi dell'art. 36.5 dello Statuto:

- a. Deve conseguire il pareggio di bilancio, dandone atto nel bilancio annuale;
- b. È dotato di autonomia gestionale, economica, finanziaria e patrimoniale;
- c. È in possesso di un proprio codice fiscale e propria partita IVA;
- d. Risponde alle obbligazioni direttamente assunte e non risponde a nessun titolo, ragione e causa di obbligazioni assunte dalle altre strutture territoriali.

6.1. La situazione economica-finanziaria: ricavi totali e provenienza

L'articolo 35.2 dello Statuto definisce quali sono le entrate dell'Associazione nel suo complesso: quote associative dei Soci, le donazioni, i legati, le eredità e i lasciti in genere, i contributi dello Stato, delle Regioni e di ogni altro ente pubblico o privato, i contributi delle istituzioni dell'Unione europea, degli altri organismi e istituzioni esteri o internazionali, i proventi delle attività espletate e le entrate derivanti da prestazioni di servizi convenzionati, le provvidenze previste per le associazioni di volontariato, le oblazioni e le pubbliche raccolte di fondi, le erogazioni liberali degli associati e dei terzi, le entrate derivanti da iniziative promozionali finalizzate al proprio finanziamento, quali feste, lotterie e sottoscrizioni anche a premi, i redditi patrimoniali, i proventi derivanti da attività di sponsorizzazione con aziende nazionali e internazionali, poste in essere sotto l'egida di organismi del Movimento internazionale e le altre entrate compatibili con le finalità sociali dell'associazionismo di promozione sociale, nel rispetto della legge vigente.

Il Comitato implementa le proprie attività grazie a quanto ricevuto dalle fonti economiche sopra indicate.

Nel corso del 2023, i **ricavi totali sono pari ad € 1.077.016,57** di cui la quasi totalità proveniente da attività di interesse generale. Rispetto al 2022, si registra una diminuzione pari ad € 202.159, riconducibile alla cessazione di alcune convenzioni legate all'emergenza Covid-19.

A)	Ricavi	Saldo al	Saldo al	Variazioni
		31.12.2023	31.12.2022	(2023-2022)
1)	Proventi da quote associative e apporti dei fondatori	6.510	6.723	-213
2)	Proventi dagli associati per attività mutuali	0	0	0

3)	Ricavi per prestazioni e cessioni ad associati e fondatori	0	0	0
4)	Erogazioni liberali	0	0	0
5)	Proventi del 5 per mille	1.949	2.144	-195
6)	Contributi da soggetti privati	8.290	1.000	7.290
7)	Ricavi per prestazioni e cessioni a terzi	614.434	596.782	17.652
8)	Contributi da enti pubblici	11.947	123.891	-111.944
9)	Proventi da contratti con enti pubblici	425.251	531.186	-105.935
10)	Altri ricavi, rendite e proventi	8.637	17.451	-8.814
11)	Rimanenze finali	-	-	0
	Totale	1.077.018	1.279.177	-202.159

6.2. I costi sostenuti

Nel corso del 2023, le attività svolte dal Comitato hanno generato **costi totali pari ad € 1.070.723,61**, anche in questo caso la quasi totalità dei costi è dovuto ad attività di interesse generale pari ad € 1.070.642. Rispetto al 2022, si registra una diminuzione pari ad € 207.398 dovuto principalmente alla riduzione dei ricavi per la cessazione di alcune convenzioni ed al contenimento di alcuni costi.

B)	COSTI	Saldo al 31.12.2023	Saldo al 31.12.2022	Variazioni (2023-2022)
	Materie prime, sussidiarie di consumo e di merci	331.842	343.758	-11.916
	Servizi	365.829	481.743	-115.914
	Godimento di beni di terzi	1.528	1.606	-78
	Salari e stipendi	195.277	195.884	-607
	Oneri sociali	44.310	43.819	491
	Trattamento di fine rapporto	14.477	17.290	-2.813
	Trattamento quiescenza e simili	0	0	0
	Altri costi del personale	7.100	0	7.100
	Ammortamento immobilizzazioni immateriali	3.625	3.625	0
	Ammortamento immobilizzazioni materiali	92.544	84.465	8.079
	Accantonamento per rischi	0	22.047	-22.047
	Oneri diversi di gestione	14.110	83.803	-69.693
	Rimanenze Finali	0	0	0
	TOTALE COSTI	1.070.642	1.278.040	-207.398

6.3. La Raccolta fondi e donazioni

Rispetto all'anno 2022, nell'anno 2023 il Comitato ha percepito € 4321,00 di donazioni non vincolate ed € 3969,04 di donazione di materiale.

6.4 Il 5 per mille

Nel 2023 i proventi derivanti dal 5 per mille, rispetto al 2022 (€ 2.143,93) sono leggermente diminuiti attestandosi ad € 1.948,92 in controtendenza rispetto al trend positivo ed in costante crescita registrato negli ultimi anni.

6.5 Altre informazioni

L'attuale sede del Comitato in via Pietro Nenni 75 Palermo è di proprietà dell'Associazione Croce Rossa Italiana.

6.6 Il Bilancio

Il bilancio consuntivo 2023 è stato approvato all'unanimità dal Consiglio Direttivo con Delibera n. 5 del 25/03/2024 **ed approvato dall'Assemblea dei Soci in data 21/04/2024**.

L'utile di esercizio pari ad € **6.292,96** è stato destinato a riserva di utili.

7. La relazione del Revisore dei Conti

In fase di stesura